

Seprec registra a 1.924 nuevas empresas en el departamento de Cochabamba



Gobierno fortalece y apoya a micro y pequeñas empresas de Cochabamba para mejorar la productividad



EBA contribuye al desarrollo productivo con siete plantas industriales en Cochabamba



P.2

P.3

P.6

# BOLIVIA PRODUCE

Boletín N° 18

[www.produccion.gob.bo](http://www.produccion.gob.bo)

Año 3 • septiembre de 2023

Con una inversión de Bs 730 millones:  
**Gobierno construye seis nuevas plantas industriales y pone en marcha producción piscícola en Cochabamba**

P.4-5



Gobierno prepara implementación de programa para fortalecer el turismo en Cochabamba



ESTADO PLURINACIONAL DE  
**BOLIVIA**

MINISTERIO DE DESARROLLO PRODUCTIVO Y ECONOMÍA PLURAL

P.7

## Seprec registra a 1.924 nuevas empresas en Cochabamba

Desde enero a agosto de la gestión 2023, el Servicio Plurinacional de Registro de Comercio (Seprec), dependiente del Ministerio de Desarrollo Productivo y Economía Plural, registró a 1.924 nuevas empresas inscritas en el departamento de Cochabamba, que es una de las regiones con un rol importante para el sector empresarial al constituirse en el tercer departamento en crecimiento y aporte en la economía del país, después de Santa Cruz y La Paz.

El surgimiento de nuevas entidades económicas en Cochabamba es liderado por el sector de ven-

ta por mayor y menor, reparación de vehículos automotores y motocicletas con 659 nuevas empresas; le sigue el sector de construcción con 275 nuevas matriculaciones y la industria manufacturera con 191 empresas de nueva creación.

Las nuevas unidades económicas en Cochabamba refleja un compromiso firme con la formalización empresarial y el fomento del desarrollo empresarial en la región, este crecimiento no solo representa una expansión cuantitativa de la base empresarial, sino que también simboliza la confianza de los emprendedores en el entorno de negocios.

Por otra parte, al mes de agosto de 2023, en Cochabamba un total de 14.850 unidades económicas realizaron la renovación de su matrícula de comercio, con un crecimiento de 5,8%.

Respecto a la base empresarial acumulada, al mes de agosto de 2023, el departamento de Cochabamba cuenta con 62.407 unidades económicas con participación del 16,7% ocupando el tercer lugar a nivel nacional.

Este notable crecimiento es atribuible a las políticas públicas implementadas por el Gobierno nacional para la reconstrucción económica y productiva. Ade-

más, ha jugado un papel importante la adopción de nuevas tecnologías en apoyo al desarrollo empresarial del país, impulsadas por un nuevo paradigma de servicio que enfatiza la digitalización y la interoperabilidad entre entidades públicas.

El Seprec cuenta con dos plataformas de Servicio Integral de Atención al Usuario en el departamento de Cochabamba, la oficina central ubicada en la Av. José Ballivián 688, entre calles La Paz y Chuquisaca, edificio Ave Paraiso, y la plataforma en Quillacollo ubicada en la calle Pacheco 351, entre Nathaniel Aguirre y 14 de Septiembre, edificio IBM.

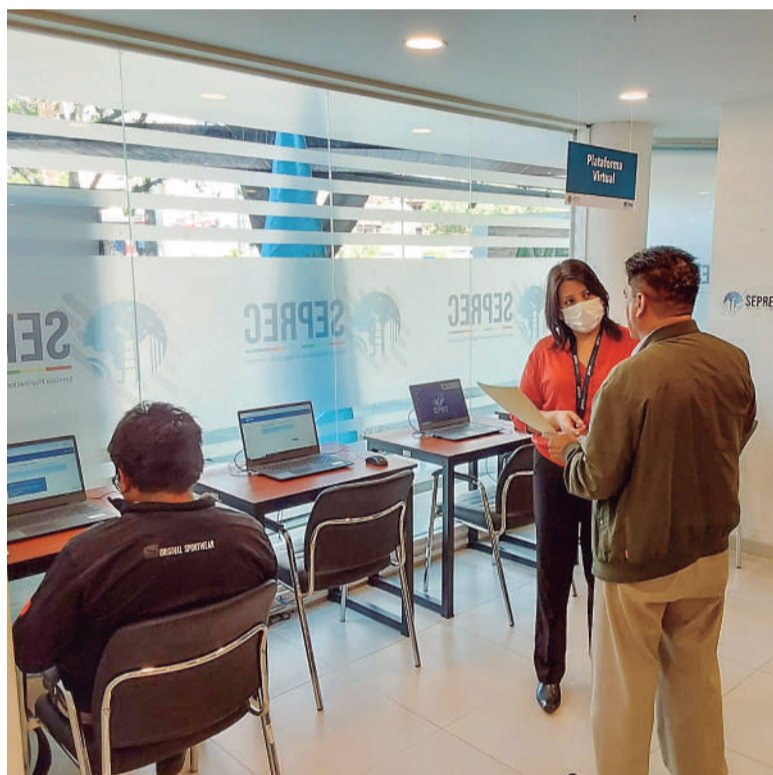

Unidades productivas de Cochabamba generan ingresos por más de Bs 36,5 millones con la aplicación Consume lo Nuestro



Unidades productivas del departamento de Cochabamba generaron a la fecha ingresos por más de Bs 36,5 millones en ventas de productos nacionales con el sello Hecho en Bolivia a través de la aplicación móvil Consume lo Nuestro.

En Cochabamba, con la aplicación móvil Consume lo Nuestro se realizaron 243.902 transacciones en beneficio de unidades productivas, que están registradas, de los rubros de alimentos, textiles, cuero y joyería, entre otros.

La población beneficiaria con la aplicación móvil Consume lo Nuestro de Cochabamba puede adquirir sus productos en 274 puntos de venta registrados en ese departamento.

El Gobierno del presidente Luis Arce promulgó en mayo de 2021 el Decreto Supremo 4513 y Reglamento Resolución Ministerial 122.2021, que establece el pago de refrigerio de las servidoras y servidores públicos a través de la aplicación móvil Consume lo Nuestro, para la compra de productos y servicios hechos en Bolivia, para contribuir a la reactivación económica del país.

Hasta la fecha en los nueve departamentos del país, las unidades productivas generaron más Bs de 338,6 millones en ventas de productos nacionales a través de 2,8 millones de transacciones.

## Créditos SIBOLIVIA beneficia a 2.613 unidades productivas de Cochabamba con un desembolso de Bs 314,7 millones

El Gobierno del presidente Luis Arce implementó en diciembre de 2020 los créditos del Fideicomiso para la Reactivación y Desarrollo de la Industria Nacional (Firedin) con Sustitución de Importaciones (SIBOLIVIA) como medida de apoyo al sector productivo del país, desde enero de 2021 a la fecha benefició a 2.613 unidades productivas del departamento de Cochabamba con un desembolso de más de Bs 314,7 millones.

De los créditos desembolsados, más del 90% fueron adquiridos por micro y pequeñas empresas, principalmente en los sectores de industria manufacturera, que obtuvieron un préstamo a una tasa de interés de 0,5%.

El 17 de diciembre de 2020, el Gobierno nacional promulgó el Decreto Supremo 4424 que constituye el fideicomiso Firedin por Bs 911,1 millones para créditos a una tasa de interés fija anual de

0,5%, los cuales son administrados por las entidades fiduciarias: Banco Unión y Banco de Desarrollo Productivo (BDP).

En diciembre de 2021, el fondo inicial se incrementó de Bs 911,1 millones a Bs 1.261 millones en beneficio de micro, pequeñas, medianas y grandes empresas para que puedan acceder a los créditos productivos SIBOLIVIA destinados a la producción nacional con sustitución de importaciones.

El 31 de agosto de 2022, el Gobierno nacional incrementa el monto del fideicomiso Firedin de Bs 1.261 millones a Bs 2.393 millones, en favor de los productores del país.

Actualmente, el crédito SIBOLIVIA benefició en el país a más de 11.101 unidades productivas de micro, pequeños, medianos y grandes empresarios con un desembolso de más de Bs 1.478,8 millones, a una tasa de interés del 0,5%.



## Gobierno fortalece y apoya a micro y pequeñas empresas de Cochabamba para mejorar la productividad

El Gobierno nacional a través del Ministerio de Desarrollo Productivo y Economía Plural y la entidad desconcentrada PRO-BOLIVIA, en el marco del proyecto PROMYPE, apoyó a Micro y Pequeñas Empresas (MyPEs) del departamento de Cochabamba con transferencias de equipos y maquinarias, capacitación y asistencia técnica, se otorgó certificación por competencia, se impulsó el acceso a créditos en el sistema financiero y se promo-

vieron ferias comerciales, puntos "Hecho en Bolivia".

En las gestiones 2021 y 2022 se benefició a 207 unidades productivas de Cochabamba con la transferencia de equipos y maquinarias, con una inversión de Bs 2,6 millones. Se tiene previsto para esta gestión 2023, apoyar aproximadamente a 117 MyPEs con la transferencia de activos productivos con un valor de más Bs 1,4 millones.

Además, a la fecha se apoyó a más de 269 MyPEs con capacitación y asistencia técnica en temáticas productiva, comercial y de gestión, para los rubros de textil, alimentos, madera, cuero y metal-mecánica.

Con el objetivo de reconocer las habilidades y destrezas de los productores bolivianos, se incentivó la evaluación para que más de 110 titulares de unidades productivas obten-

gan su certificación por competencias.

Se impulsó el acceso a créditos en el sistema financiero a más de 352 MyPEs, a través de servicios de gestoría financiera.

Asimismo, se promovieron ferias comerciales, puntos "Hecho en Bolivia", capacitaciones en marketing digital, ventas, entre otros, permitiendo que aproximadamente 1.054 MyPEs amplíen su acceso a mercados.



### Exportaciones de Cochabamba registra incremento de 64% en la gestión 2022



El Servicio Nacional de Verificación de Exportaciones (Senavex), dependiente del Ministerio de Desarrollo Productivo y Economía Plural emitió certificados de origen en aplicación a los Acuerdos Comerciales de los cuales el Estado Plurinacional de Bolivia es parte, registrando las exportaciones de Cochabamba un incremento desde la gestión 2021 al 2022 de 64%.

En la gestión 2021, según Senavex registró exportaciones con certificación de origen por un valor de \$us 327 millones, mientras que en el año 2022, se reportó \$us 541 millones, que representa un incremento de 64%, respecto a la gestión anterior.

Asimismo, los principales productos exportados con certificados de origen de enero a junio de 2023, están el oro metálico con \$us 163 millones; seguido de otros productos entre ellos, manufactura con \$us 68 millones, gas natural con \$us 51 millones y urea granulada con \$us 40 millones, entre otros.

En el primer semestre de 2023, el departamento de Cochabamba ocupa el segundo lugar en la cantidad de certificados de origen emitidos con un 15%, el primer lugar lo ocupa Santa Cruz con 66% y tercer lugar La Paz con 12%.

Senavex bajo la política de calidad, realiza sus servicios en favor de los exportadores de manera ágil, eficiente y oportuna, habiendo logrado la Renovación de la Certificación de la ISO 9001:2015, por el IBNORCA y entidades internacionales AFAQ e IQNET, por sus servicios de Registro Único del Exportador y Certificación de Origen, en aplicación de la Plataforma tecnológica TAYPI, por el que se digitalizó dichos servicios.

En agosto de 2023, el Senavex recibió el reconocimiento de la ADSIB por ser una entidad promotora del uso de la Firma Digital y de pagos en línea respecto a todos los servicios que brinda la institución a los exportadores: Registro Único del Exportador - RUEX, Declaraciones Juradas de Origen y Certificados de Origen.

En septiembre de 2023, Senavex lanzará su Plataforma Campus Virtual, en la que se impartirán cursos de autoformación con temas sobre los servicios que brinda la institución, así como temas relacionados con el comercio exterior, serán gratuitos, podrán iniciarse en cualquier momento y también se obtendrán Certificados de Participación, una vez se hayan culminado satisfactoriamente los mismos.

## Productores lecheros cochabambinos se benefician con equipamiento productivo con un valor de más de Bs 2 millones

El Gobierno nacional a través del Ministerio de Desarrollo Productivo y Economía Plural y su entidad desconcentrada PRO-BOLIVIA, trabaja por el departamento de Cochabamba con apoyo a productores lecheros, mediante fondos concursables PROLECHE, además de promocionar el consumo lácteo.

En las gestiones 2021 y 2022 se beneficiaron a 234 productores de leche con transferencia de equipamiento productivo por un valor de más de Bs 4,5 millones.

Las iniciativas fueron principalmente centros integrales de acopio de leche que tienen tanques de enfriamiento y equipamiento como ordeñadoras tachos, baldes, para la conservación de la calidad de la leche cruda. Además, de centros integrales de transformación para la elaboración de quesos y yogurt.

Reafirmando el compromiso con el departamento de Cochabamba, el Gobierno nacional del presidente Luis Arce para esta gestión 2023, tiene previsto apoyar con transferencia de equipamiento productivo a aproximadamente en beneficio de 135 productores de leche con una inversión de más de Bs 2 millones.



## Con una inversión Gobierno construye seis n y pone en marcha produccion

Cochabamba celebró el 14 de septiembre, los 213 años de la gesta libertaria de Cochabamba. En la sesión de honor, el presidente Luis Arce destacó la ejecución políticas para la reactivación económica y productiva, y los avances de la industrialización con sustitución de importaciones en ese departamento, con la puesta en marcha de la primera industria piscícola en el municipio de Chimoré y la implementación de seis nuevas plantas para la producción de alimentos, agroinsumos, aceites vegetales, industrialización de la hoja de coca y plantas medicinales, y reciclaje de residuos líquidos como insumo destinado a la producción de biocombustibles.

*"Querido pueblo cochabambino, hoy, a pesar de los factores externos e internos que obstaculizan el desarrollo normal de los actividades de Gobierno, y producto de las políticas, programas y proyectos que hemos puesto en marcha y ejecutamos en la política de industrialización con sustitución de importaciones en el marco del Modelo Económico Social Comunitario Productivo, estamos logrando la reconstrucción económica y productiva de nuestro país, estamos invirtiendo en proyectos de diversos sectores que impulsarán el crecimiento, el empleo, la estabilidad económica y, ante todo, mejorarán la calidad de vida de la población, reduciendo la pobreza y la desigualdad", sostuvo.*

### COCHABAMBA INDUSTRIAL

El departamento de Cochabamba avanza en la industrialización con sustitución de importaciones con la entrega de obras y la construcción de modernas industrias por el Gobierno nacional, con una inversión de Bs 730 millones.

El presidente Luis Arce informó que en el mes aniversario de Cochabamba, el Gobierno nacional puso en marcha la Planta Piscícola del Trópico, a cargo de EMAPA, que tuvo una inversión de Bs 236 millones, una industria que va a beneficiar a los productores piscícolas del municipio de Chimoré y la región del Trópico.

Según el informe del primer mandatario, esta planta piscícola producirá 5 millones de alevines de pacú, tambaquí y surubí para la crianza de peces, 10.949 toneladas/año de alimento balanceado, 5.000 toneladas por año de carne de pescado procesada y generará 110 empleos directos y 2.000 indirectos, beneficiando a 2.000 familias asociadas a la producción piscícola de los cinco municipios del Trópico de Cochabamba. Añadió que se tiene en construcción la Planta Procesadora de Hoja de Coca en el municipio de Sacaba con una inversión de Bs 62,38 millones.

Añadió que se colocó la piedra fundamental para el inicio de la construcción de cinco

nuevas plantas industriales en los municipios de Entre Ríos, Chimoré, Capinota, Arani y Tiraque. La Planta Procesadora de Piña, ubicada en el municipio de Entre Ríos, con una inversión de Bs 93 millones, la Planta de Extracción de Aceite Vegetal y Aditivos de Palma en el municipio de Chimoré, con una inversión de Bs 164 millones, que procesará 132.000 toneladas al año de fruto de palma aceitera y producirá 26.400 toneladas de aceite rojo crudo destinados a la planta FAME de Biodiesel Santa Cruz, para producir diésel ecológico beneficiando a todos los productores del sector agropecuario.

*"Asimismo, hemos arrancado ya la construcción de dos plantas de Agroinsumos, una ubicada en el municipio de Capinota y la otra en el municipio de Arani, con una inversión total de Bs 105 millones; ambas tendrán una capacidad total de producción de 40 toneladas al mes de bioplaguicidas, 1.200 toneladas al mes de biofertilizantes, 15 toneladas al mes de abonos orgánicos, para mejorar e incrementar el rendimiento de la producción agrícola en la región, se estima beneficiar a 3.500 productores del departamento", puntualizó.*

Arce explicó que el Centro de Acopio y Almacenaje de Residuos líquidos, ubicada en el municipio de Tiraque, cuenta con una inversión de Bs 68 millones. Esta planta

acopiará aceite vegetal usado y tendrá una capacidad de almacenamiento estático de 5.000 toneladas de aceite limpio, destinados a la planta FAME de Santa Cruz, para la producción de diésel ecológico; se estima que beneficiará a 235 unidades recolectoras de aceites, la generación de 145 empleos directos, 725 empleos indirectos en la fase de construcción y posteriormente se proyecta la creación de empresas de recolección de aceites en las capitales de departamento.

### NUEVOS PROYECTOS

El presidente Luis Arce anunció la conclusión de estudios de pre-inversión para la implementación de nuevas industrias que serán construidas en el departamento de Cochabamba, como la Planta de Transformación, Centros de Acopio y Almacenamiento de Papa que será emplazada en el municipio de Sacaba, con una inversión estimada de Bs 163 millones y la Industria Farmacéutica en Bolivia en Cochabamba con una inversión de Bs 3.349 millones.

Asimismo, adelantó que se construirá el Centro de Investigación y Laboratorios de Ibmetro de acuerdo a estándares internacionales para la prestación de servicios con una inversión de Bs 21 millones, con el objetivo de



de Bs 730 millones:

# Nuevas plantas industriales de piscicultura en Cochabamba

completar la estructura de calidad en el eje central de país, que permitirá fortalecer la oferta nacional y su articulación con los mercados interno y externo.

"Por otra parte, también se ha concluido el estudio para la implementación de la Planta Procesadora de Hortalizas, cuyo resultado determinará su ubicación, con una inversión estimada de Bs 60 millones (...). Estamos concluyendo el estudio para la implementación de un centro de almacenamiento y transformación de cereales en el municipio de San Benito, que tendrá una inversión estimada de Bs 99 millones", señaló.

Para el fortalecimiento del turismo, dijo que se encuentra en la Asamblea Legislativa Plurinacional la aprobación del financiamiento para el "Programa de Gestión del Turismo Cultural y Natural" por un monto cercano a Bs 84 millones, de los cuales Bs 42 millones serán destinados para la implementación de infraestructura de acceso, infraestructura de servicios, el mejoramiento de atractivos turísticos en los municipios de Arani, Cliza, Tarata, Totora

y Anzaldo del departamento de Cochabamba.

## DESARROLLO PRODUCTIVO

El presidente Luis Arce informó que el Gobierno del Pueblo trabaja para fortalecer el desarrollo productivo de Bolivia y continuar avanzando en la industrialización con sustitución de importaciones. En esa línea, destacó las enormes capacidades y potencialidades productivas que tiene el departamento de Cochabamba y reafirmó su compromiso y la responsabilidad del Gobierno nacional para construir "una Cochabamba y una Bolivia más fuertes y prósperos", impulsada por la visión de país orientada a la estrategia de industrialización con sustitución de importaciones para generar una economía de base ancha y diversificada.

"Con ese objetivo establecimos medidas como el crédito SI BOLIVIA, que implementamos desde el primer mes de nuestra gestión de Gobierno y a la fecha en el departamento de Cochabamba, se desembolsaron más de Bs 308 millones, beneficiando a más de 2.571 Unidades Productivas

de los cuales más del 90% son micro y pequeñas empresas. Otra política de reactivación económica fue la creación del "Consume lo Nuestro" a través del cual, hasta el 1 de agosto del año en curso se han movilizado más de 33 millones aquí en Cochabamba", sostuvo.

El jefe de Estado matizó el funcionamiento de las empresas públicas, que en lo que va de la gestión 2023, generaron ingresos para el departamento y el país. Detalló que la planta de Papelbol, ubicada en el municipio de Villa Tunari en la presente gestión 2023, produjo 5.821 toneladas métricas de papel kraft y papel ecológico, y registró ventas al primer semestre de Bs 21 millones al mercado nacional. Añadió que la planta resmadora de papel de Santiváñez generó en este primer semestre alrededor de 4 millones por ventas, produciendo 237 toneladas de papel resma; en ambas plantas se generó 163 empleos directos y 250 empleos indirectos.

"Asimismo, la planta de abonos de nuestra Empresa Estratégica de Producción de Abonos y Fertilizan-

tes, ubicada en el municipio de Villa Tunari, ha realizado el tratamiento de 336 toneladas métricas de residuos biodegradables, produciendo 16 toneladas métricas de abono orgánico y 7,5 toneladas métricas de humus de lombriz, generó ingresos por ventas al primer semestre de Bs 127.400 (...), beneficiando a 75 productores", informó.

En el rubro de alimentos, dijo que la Empresa Boliviana de Alimentos y Derivados - EBA, a través de la Planta Procesadora de Lácteos en el municipio de Puerto Villarroel, generó ingresos por ventas al primer semestre por Bs 22 millones, beneficiando a 112 productores; la Planta Procesadora de Cítricos de Valle Sacta, en el municipio de Puerto Villarroel y la Planta de Procesamiento y Liofilizado de Frutas en Villa 14 de septiembre, en el municipio de Villa Tunari, generaron ingresos por ventas por Bs 14 millones, beneficiando a más de 450 productores.

"Nuestras plantas procesadoras de miel de Samuzabety y Shinahota, logrando procesar 98,5 toneladas métricas de miel; al primer semestre

generó ingresos por ventas de Bs 10 millones y 54 empleos directos, 270 empleos indirectos, beneficiando a 594 productores. Por su parte, la Planta Procesadora de Stevia Shinahota, ha producido 673 kilogramos de endulzante de Stevia, generó ingresos por ventas al primer semestre de Bs 60 mil", enfatizó.

Detalló que la Planta de Almacenamiento y Transformación de Granos Ivirgarzama, a cargo de Emapa, acopió un volumen de 33.869 toneladas de maíz, que benefició a 241 productores pecuarios de la región; añadió que las plantas de procesamiento de piña y palmito en los municipios de Shinahota y Puerto Villarroel, administradas por Insumos Bolivia, lograron acopiar 388 TM de piña y 577.564 tallos de palmito, y un reporte de ventas por más por más de Bs 7 millones, beneficiando a 3.525 productores.

"Nuestras 13 plantas en operación en el departamento de Cochabamba generan en total 575 empleos directos y 2.263 empleos indirectos, generando ingresos de más de 81 millones durante el primer semestre", informó Arce.



## EBA contribuye al desarrollo productivo con siete plantas industriales en Cochabamba



La Empresa Boliviana de Alimentos y Derivados (EBA), dependiente del Ministerio de Desarrollo Productivo y Economía Plural, contribuye al desarrollo productivo con siete plantas industriales en el departamento de Cochabamba, que generarán empleos directos e indirectos y diversificarán la economía de esa región y el país.

Actualmente las plantas industriales se encuentran en plena operación y producción de alimentos saludables, cumpliendo los estándares de calidad e inocuidad alimentaria, entre ellos, el Centro de Innovación Productiva Apícola CIP Samuzabety, del municipio de Villa Tunari, que actual-

mente tiene un procesamiento de 13 toneladas de miel de abeja por mes, beneficiando a más de 250 apicultores de la región.

Asimismo, EBA tiene bajo su tuición la Planta Procesadora de Miel, del municipio de Shinahota, que tiene una capacidad para procesar 5 toneladas de miel de abeja al mes, beneficiando 50 apicultores de la región. También la Planta Procesadora de Stevia en Shinahota procesa 5 toneladas de stevia en hoja seca al mes, para producir stevia en polvo y líquida en diferentes presentaciones, generando empleos directos e indirectos en toda la región del trópico de Cochabamba.



Además, la Planta Procesadora de Frutas del municipio de Valle Sacta cuenta con tecnología automatizada, produce 300.000 litros de néctar de frutas al mes, en diferentes presentaciones, generando 25 empleos directos y 125 indirectos.

Mientras que la Planta Procesadora de Cítricos de Villa 14 de septiembre produce 140.000 litros de néctar de frutas al mes en diferentes presentaciones, generando empleos directos e indirectos en la región, y la Planta Liofilizadora de Villa 14 de septiembre procesa 20 toneladas de fruta liofilizada al mes, beneficiando a 322 productores de banano, manzana y asaí, entre otros.

La Planta Procesadora de Lácteos del municipio de Ivirgarzama procesa 10.000 litros de leche cruda al día, beneficiando a más de 106 productores lecheros, proveedores de materia prima.

En el marco de la Industrialización con sustitución de importaciones, EBA tiene un proyecto en ejecución la implementación de la Planta Procesadora de Piña en el municipio de Entre Ríos, con una inversión de Bs 93 millones.

EBA provee los productos a los subsidios Prenatal y de Lactancia - Universal Prenatal por la Vida, a la Alimentación Complementaria Escolar y al mercado abierto a nivel nacional.

Cochabamba productora: Insumos Bolivia genera más de Bs 7 millones en venta de piña y palmito



La entidad Insumos Bolivia, dependiente del Ministerio de Desarrollo Productivo y Economía Plural, es la encargada de administrar las plantas procesadoras de Palmito y de Piña en conserva en Shinahota e Ivirgarzama, respectivamente en el Trópico de Cochabamba, las cuales fortalecen la industrialización del departamento y el país, y que en el primer semestre generaron más de Bs 7 millones en ventas de palmito y piña en conserva atendiendo clientes particulares y del sector público y privado.

Insumos Bolivia produce conservas con sello Hecho en Bolivia para la comercialización en el mercado interno y su exportación, mejorando la calidad de vida de los productores de la región que pueden comercializar la materia prima a precio justo y la generación de empleos permanentes para mujeres y jóvenes cochabambinos.

Las plantas procesadoras benefician a más de 3.500 personas que viven en el Trópico cochabambino garantizando la estabilidad económica para los productores palmiteros y de piña, coadyuvando a la industrialización con sustitución de importaciones con la comercialización de los productos en conserva las marcas El Cosechador y Delipal.

A la fecha ambas industrias alcanzaron un procesamiento de 388 toneladas de piña para su envasado y comercialización y de 577.564 tallos de palmito superando positivamente las expectativas previstas, cumpliendo con el Sistema de Gestión de Calidad habiendo logrado durante varias gestiones aprobar y mantener las certificaciones de calidad internacionales ISO 9001:2015 y Buenas Prácticas de Manufactura - BPM, emitidas por el ente certificador internacional.

## Emapa avanza con la industrialización en Cochabamba

El Gobierno del presidente Luis Arce, lleva adelante el proceso de industrialización de la materia prima con sustitución de importaciones otorgando valor agregado a la riqueza natural, y a través de la Empresa de Apoyo a la Producción de Alimentos (Emapa), dependiente del Ministerio de Desarrollo Productivo y Economía Plural, ejecuta proyectos en mercados en el desarrollo económico y productivo del departamento de Cochabamba.

La estatal Emapa está presente en el trópico de Cochabamba con dos plantas, destinadas a garantizar la seguridad alimentaria de los hogares bolivianos, pero también apoyando a pequeños y medianos productores de los principales granos como maíz, arroz, trigo y quinua.

En la localidad Senda 3 del municipio de Chimoré, provincia Puerto Villarroel, se encuentra el Complejo Piscícola en el Trópico de Cochabamba, el primero y el más grande del país, se tiene proyectado, la producción y engorde de 5 millones de alevines por año, la producción de 10.949 toneladas de alimento balanceado para la crianza de peces y la producción de 5.000 toneladas de carne faenada y procesada de carne de Pacú, Tambaquí y Surubí, misma que está destina-

da a garantizar el mercado interno y la exportación de un producto de calidad con alto nivel nutritivo.

En la región de Ivirgarzama, municipio Puerto Villarroel, provincia Carrasco se encuentra la Planta de Almacenamiento de Granos Ivirgarzama, misma que cuenta con cuatro componentes: silos de almacenamiento con capacidad de 48.000 toneladas, silos pulmón de 529 toneladas de capacidad, desactivado de soja de 5 toneladas por hora y una línea de transporte de 120 toneladas por hora, y está destinada a acopiar la producción de los granos de maíz, trigo y soja de pequeños y medianos productores de la región.

La seguridad alimentaria es de vital importancia para el Gobierno del presidente Arce, por ello los alimentos llegan a los hogares bolivianos con producción 100% nacional con precio y peso justo, a través de nuestros 14 supermercados Emapa estratégicamente ubicados en el área urbana y rural.

La empresa estatal trabaja con la misión de coadyuvar y garantizar la seguridad alimentaria con soberanía, apoyando a la producción y estabilización de precios en el mercado de alimentos.



## Cochabamba contará con un centro de investigación y laboratorios de metrología

El Instituto Boliviano de Metrología (Ibmetro), dependiente del Ministerio de Desarrollo Productivo y Economía Plural, contará con nuevas oficinas, un centro de investigación y laboratorios en el departamento de Cochabamba, para ampliar y fortalecer servicios en favor de unidades productivas y garantizar la calidad de productos nacionales con el sello Hecho en Bolivia, en el marco de la política de industrialización con sustitución de importaciones.

El proyecto se realizó de acuerdo a estándares internacionales para brindar servicios de calibración de instrumentos utilizados en sectores estratégicos como la minería e hidrocarburos, en los sectores productivos como alimentos, materiales de construcción y la industria manufacturera, entre otros.

El proyecto de implementación de laboratorios y oficinas de Ibmetro Cochabamba, forma parte del paquete de inversión pública, establecido en el Plan de Desarrollo Económico y Social (PDES) 2021-2025, prevé una inversión de Bs 21 millones para la implementación de esa moderna infraestructura, que contemplará la estructura de calidad en el eje central de país y

permitirá fortalecer la oferta nacional y su articulación con el mercado interno y externo.

Actualmente, Ibmetro cuenta con oficinas en Cochabamba que cubren los requerimientos de las empresas e industrias locales. Los laboratorios, en gestión 2022, atendieron un total de 3.797 servicios, mientras que la dirección de Metrología Legal realizó 16.224 labores de control.

Ibmetro constituye en un apoyo fundamental a las políticas gubernamentales para el desarrollo científico y tecnológico, así como para el desarrollo de una cultura de calidad, defensa del consumidor, protección del medio ambiente y el incremento en el rendimiento de los sectores productivos.

En el marco de sus competencias técnicas y legales, Ibmetro se constituye en la máxima autoridad técnica en materia de metrología en Bolivia y la referencia nacional para las mediciones, a través de la custodia y el mantenimiento de los patrones nacionales y la diseminación de la exactitud de los mismos, mediante servicios metrológicos y de acreditación con vinculación al Sistema Internacional de Unidades.

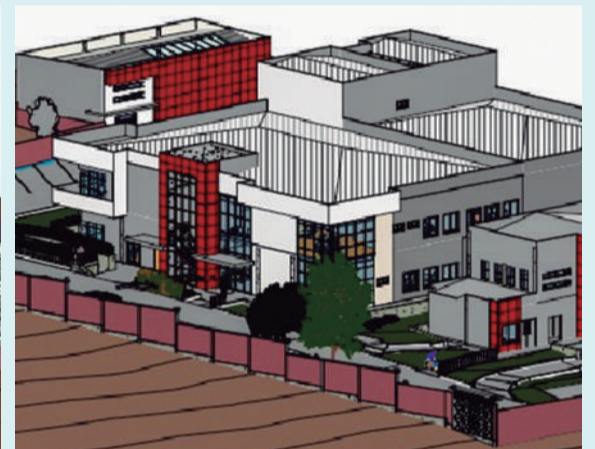

## Gobierno implementa programa de Gestión del Turismo Cultural y Natural en Cochabamba con una inversión de Bs 84 millones

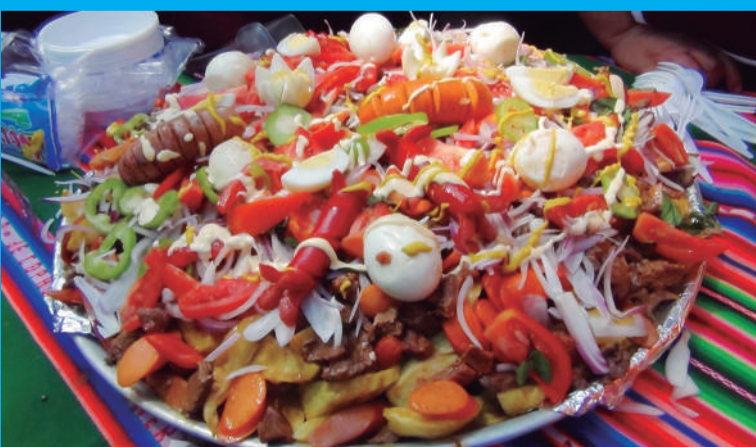

El Gobierno nacional del presidente Luis Arce implementará el programa de desarrollo del turismo cultural y natural en el departamento de Cochabamba con una inversión de Bs 84 millones, que incluirá recreación, centros de interpretación y senderos turísticos.

El programa de Gestión del Turismo Cultural y Natural tiene proyectado una inversión de Bs 84 millones, de los cuales, Bs 42 millones serán destinados para la implementación de infraestructura de acceso, infraestructura de servicios, el mejoramiento de atractivos turísticos en los municipios de Arani, Cliza, Tarata, Totorá y Anzaldo del departamento de Cochabamba. Este trámite de financiamiento se encuentra en la Asamblea Legislativa Plurinacional.

Las poblaciones de la región sur del departamento de Cochabamba poseen la característica compartida de ser poblaciones históricas y patrimoniales cuyo legado está reflejado en sus saberes ancestrales, riqueza paleontológica y arqueológica, arquitectura pre-colonial, colonial y republicana; siendo estos rasgos de similitud que hacen el principal potencial del conjunto territorial.

Los municipios de Tarata, Cliza, Totorá, Arani y Anzaldo están asentados en una secuencia de vecindad que refleja la ocupación ancestral de la diversidad de pueblos y culturas originarias que estaban organizados para el control de pisos ecológicos siendo espacios de producción y distribución de productos desde la zona hacia la puna, valle y trópico en sistemas de intercambio recíproco, esas culturas de la memoria histórica han dejado huellas que se constituyen en un potencial cultural, histórico y turístico importante.



# Cochabamba

## Avanza en la industrialización

PLANTA DE AGROINSUMOS  
VALLE BAJO  
Municipio Capinota  
Inversión: **Bs 60 millones**

PLANTA DE AGROINSUMOS  
VALLE ALTO  
Municipio Arani  
Inversión: **Bs 45 millones**

PLANTA DE ACOPIO Y  
ALMACENAJE DE RESIDUOS  
LÍQUIDOS  
Municipio Tiraque  
Inversión: **Bs 68 millones**

PLANTA PROCESADORA DE  
EXTRACCIÓN DE ACEITE VEGETAL  
Y ADITIVOS DE PALMA  
Municipio Chimoré  
Inversión: **Bs 164 millones**

COMPLEJO PISCÍCOLA EN EL  
TRÓPICO DE COCHABAMBA  
Municipio Chimoré  
Inversión: **Bs 236,8 millones**

PLANTA PROCESADORA  
DE PIÑA  
Municipio Entre Ríos  
Inversión: **Bs 93 millones**

PLANTA PROCESADORA DE LA  
HOJA DE COCA  
Municipio Sacaba  
Inversión: **Bs 62 millones**



# Bs 730 millones



**Cocha**  
LLAJTA PRODUCTIVA