N°15

VAMOS A SALIR ADELANTE

#UnidosContraElCovid

AÑO 1 / N°15 / TARIJA-BOLIVIA, MARZO DE 2021

YACUIBA SE ILUMINA CON INVERSIÓN ESTATAL

Uva tarijeña llega al mercado de Paraguay PÁG. 4

Tarija verá nacer las políticas para impulsar la cultura PÁG. 3

Ministerio de Gobierno inauguró centro COVID-19 para policías PÁG. 4

ESTADO PLURINACIONAL DE BOLIVIA

MINISTERIO DE LA PRESIDENCIA | VICEMINISTERIO DE COMUNICACIÓN

ABC INTERVIENE EN EL ARREGLO DE VÍA POR INOPERANCIA DE LA GOBERNACIÓN

Ante negligencia de la Gobernación de Tarija, la Administradora Bolivia de Carreteras (ABC), desplegó maquinaria y personal a la variante Canaletas - Entre Ríos para evitar su deterioro final por falta de mantenimiento de la Gobernación, que derivó en su severo deterioro de la carretera por la falta de trabajos de conservación por más de siete años.

"Hemos tomado la decisión por instrucciones del Presidente Luis Arce, de intervenir no solamente este tramo, también vamos a ser responsables de otros", dijo el presidente ejecutivo de la ABC, Henry Nina.

El Gobierno Nacional destinó de manera inicial un millón de bolivianos para movilizar maquinaria y personal, para el mantenimiento de los 23 kilómetros de la variante, mientras la Gobernación entregue la documentación exigida por norma y ley para la trasferencia definitiva a la institución estatal para su mantenimiento y rehabilitación.

La ABC ofrece reportes diarios de transitabilidad y atención de la variante, en el lugar se tiene cuatro frentes realizando trabajos de limpieza de derrumbes, producción de asfalto, preparación de baches y ejecución de bacheo con el respectivo desplazamiento de maquinaria, equipo y personal.

ESTUDIANTES DE SAN ANDRÉS BENEFICIADOS CON INSTITUTO

Con la visión de que los institutos técnicos tecnológicos son parte del modelo económico comunitario productivo, ya que permiten a la población generar crecimiento, reactivar el aparato productivo y desarrollar tecnología para mejorar la producción y en el largo plazo, sustituir la importación, el Gobierno del Presidente Luis Arce entregó una moderna infraestructura para el Instituto Técnico Tecnológico Agropecuario "San Andrés", ubicado en la población del mismo nombre, en el departamento de Tarija

La misma está destinada para 250 estudiantes y 25 docentes. Además cuenta con laboratorios de última tecnología, talleres y espacios para la investigación agrotecnológica, vitales para la práctica de las diferentes materias.

El Presidente Luis Arce exhortó a estudiantes y docentes a trabajar en técnicas para mejorar la producción, con la visión de sustituir los productos importados por productos hechos en Bolivia.

Por su parte, el ministro de Educación Adrián Quelca destacó los potenciales de los institutos técnicos tecnológicos, pues a partir de estas casas superiores de estudios se puede desarrollar investigación y ciencia aplicada.

EL PROYECTO BENEFICIARÁ A MÁS DE 100 MIL HABITANTES

Gobierno destina Bs. 17 millones para mejorar el alumbrado en Yacuiba

El proyecto además contempla la utilización de tecnología amigable con el medio ambiente.

El Ministerio de Planificación, y Desarrollo a través del Fondo Nacional de Desarrollo Regional (FNDR), financiará con 17,28 millones de bolivianos al Gobierno Autónomo Municipal de Yacuiba, del departamento de Tarija, recursos que están destinados a mejorar el sistema de alumbrado público en los distritos 1, 2, 3 y 4 de este municipio, beneficiando a más de 100 mil habitantes de 45 barrios.

Se trata de un proyecto integral que no solo considera el reemplazo de las luminarias convencionales, sino también reducir el consumo de energía eléctrica, la utilización de tecnología amigable con el medio ambiente, rebajar hasta en un 50% los gastos de mantenimiento, garantizar la vida útil de los artefactos por 15 años aproximadamente y mejorar la calidad de vida de la población de estas zonas, ofreciendo entornos de habitabilidad seguros para las familias.

Con estos recursos se comprarán 5 mil luminarias led, igual número de brazos metálicos tipo "V", además de componentes y accesorios para su instalación. Dentro de las características técnicas de los artefactos se tiene que 743 luminarias serán de 22.500 lúmenes, 3.463 luminarias de 15 mil y 794 de 12 mil lúmenes.

La asistencia financiera aprobada por el Comité de Financiamiento del FNDR se hará efectiva con recursos del Programa Vivir Bien y contempla un crédito de 12,81 millones de bolivianos y un aporte local de 4,46 millones de bolivianos.

Entre las condiciones de financiamiento aprobadas se tiene una tasa de interés anual fija del 4,23% y un plazo para el pago de la deuda de siete años, en el que se incluye el periodo de gracia de un año.

En el marco de la transparencia de los financiamientos que aprueba el FNDR, el municipio de Yacuiba está llevando adelante la licitación pública para la provisión de las luminarias, proceso que se espera sea concluido en las próximas semanas.

Es necesario además destacar que este año ingresarán en operación comercial varios proyectos de generación eléctrica, como los ciclos combinados de la planta termoeléctrica Del Sur, en Tarija.

> La licitación pública para la provisión de las luminarias será llevada adelante por el municipio de Yacuiba en el marco de la transparencia

ESTE AÑO EL GOBIERNO INVERTIRÁ $US 750 MILLONES EN PROYECTOS DE ELECTRICIDAD

El presidente Luis Arce Catacora adelantó que este año el Gobierno invertirá $us 750 millones en proyectos de electricidad, además de impulsar la generación de energía limpia.

La autoridad hizo el anuncio este martes mediante su cuenta en la red social Twitter.

"Este año invertiremos $us 750 MM en proyectos de electricidad. Alcanzaremos los ciclos combinados de las termoeléctricas de Entre Ríos, en Cochabamba; Del Sur, en Tarija; y Warnes, en Santa Cruz. También impulsamos energía limpia con parques eólicos. #VamosASalirAdelante", escribió la autoridad en la red social digital.

El 4 de marzo, el ministro de Hidrocarburos y Energías, Franklin Molina, en la Audiencia de Rendición Pública de Cuentas - Final 2020, dijo que el gobierno de facto de Jeanine Áñez paralizó los proyectos de electrificación, particularmente en el área rural y comunidades indígenas, según un reporte de prensa institucional.

"No son muy buenas noticias las que hemos tenido durante buena parte del año pasado. Sin embargo, luego de noviembre (desde el Gobierno del presidente Luis Arce) hemos tenido un proceso de reactivación tanto del sector de hidrocarburos como electricidad y el litio, lo cual nos está permitiendo avanzar este 2021 en pasos significativos", remarcó entonces la autoridad . (ABI)

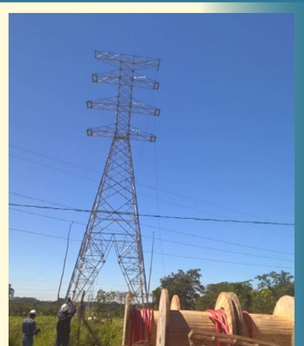

TARIJA VERÁ NACER LAS POLÍTICAS PARA IMPULSAR LA CULTURA

Tarija será el departamento desde el cual se implementarán políticas de reactivación de las expresiones culturales de nuestro país, luego que allí se firmara un convenio entre el Ministerio de Culturas, Descolonización y Despatriarcalización y la Federación de Asociaciones Municipales de Bolivia (FAM-BOLIVIA).

La ministra de Culturas, Sabina Orellana Cruz, fue enfática al señalar que: "no vamos a construir obras, pero sí vamos a promover la riqueza cultural en todos los municipios del país". Recordó que para el gobierno de Facto, el Ministerio de Culturas fue calificado como un gasto, desconociendo la riqueza cultural del país. Agregó que los bolivianos en general provenimos de "una cultura de paz" en la diversidad.

Según el convenio firmado, los municipios abrirán mercados para la producción artística y artesanal, difundirán y socializarán acciones conjuntas sobre descolonización, despatriarcalización, lucha contra el racismo y toda forma de discriminación y prácticas culturales e interculturales.

CAMBIO DE MATRIZ ENERGÉTICA AVANZA EN TARIJA

En la ciudad de Tarija entre 2013 a 2021, el Gobierno apoyó a 10.164 beneficiarios con servicios de mantenimiento de equipos de conversión a GNV y 10.206 con el servicio de recalificación de cilindros, para el parque automotor del servicio público nacional.

La información fue brindada por las autoridades de la Entidad Ejecutora de conversión a Gas Natural Vehicular, que desde su creación ha contribuido al cambio de la Matriz Energética en el país, ejecutando los Programas Conversión a Gas Natural vehicular y el Programa de Recalificación y Reposición de cilindros para GNV.

El cambio de la matriz energética implica la sustitución gradual del uso de combustibles líquidos como gasolina, diesel y GLP por gas natural, que es más eficiente, limpio y tiene un menor costo de operación.

ES LA PRIMERA EXPORTACIÓN DE ESTE PRODUCTO

Uva de Tarija llega al mercado de Paraguay

La producción de uva en Bolivia alcanza a 22.000 toneladas, en una superficie total de 3.268 hectáreas

El viceministro de Desarrollo Rural y Agropecuario, Álvaro Mollinedo, entregó el certificado fitosanitario de exportación, emitido por el Servicio Nacional de Sanidad Agropecuaria e Inocuidad Alimentaria (SENASAG), para la primera exportación de 1.700 cajas de "uva de mesa, variedad Red Globe", a Paraguay.

La autoridad afirmó que la premisa es la reactivación económica del departamento de Tarija y que ya es una realidad la exportación de uva tarijeña hacia el Paraguay. Explicó además que uno de los objetivos del Ministerio de Desarrollo Rural y Tierras, es impulsar la producción de las variedades de uva en el país y fomentar el consumo vitivinícola y su exportación.

"La producción de uva en Bolivia llega a 22.000 toneladas, en una superficie total de 3.268 hectáreas. Tarija y Chuquisaca son los departamentos de mayor producción; son 20.000 familias productoras a nivel nacional. Del total de producción de uva, un 48% va destinado a la producción de vinos y singanis", puntualizó Mollinedo.

Víctor Mamani, jefe departamental de SENASAG en Tarija, explicó que la habilitación de este nuevo mercado de exportación de uva a Paraguay, es un procedimiento que se materializó en dos años de gestión, en coordinación con el Servicio Nacional de Calidad y Sanidad Vegetal y de Semillas (SENAVE), autoridad sanitaria del país vecino.

"Como Bolivia cumplimos con todos los requisitos de exportación exigidos por Paraguay; el SENASAG realizó las certificaciones correspondientes a las parcelas de producción de uva de mesa variedad Red Globe", coordinando con los productores temas de buenas prácticas agrícolas para tener un producto de calidad de exportación", detalló.

El primer camión con 1.700 cajas de uva de mesa (congelada), partió a inicios de marzo con destino a Paraguay, cumpliendo todos los procedimientos fitosanitarios de exportación.

El Ministerio de Desarrollo Rural y Tierras trabaja en la apertura de nuevos mercados para la producción agrícola del país.

> El Ministerio de Desarrollo Rural y tierras trabaja en la apertura de nuevos mercados para la producción agrícola del país

ANH PRIMERA INSTITUCIÓN DE BOLIVIA QUE RECIBE CERTIFICACIÓN ISO 22301:2019

La Agencia Nacional de Hidrocarburos (ANH) es la primera institución de Bolivia en recibir de parte de Instituto Boliviano de Normalización y Calidad (IBNORCA), el Certificado ISO 22301:2019 Sistema de Gestión de la Continuidad del Negocio, el cual legitima que la institución tiene implementado un Sistema de Gestión que cumple con los requisitos de la norma.

Los mismos incluyen: "procesos de control, programación y supervisión de: la comercialización de combustibles líquidos, Gas Licuado de Petróleo, distribución de Gas Natural e inspecciones de calidad".

El logró de la certificación se debió a que la ANH demostró en las dos etapas de auditoria de evaluación, su capacidad de sobreponerse a momentos críticos y adaptar su rutina de trabajo luego de experimentar alguna situación inusual e inesperada.

El objetivo del Plan de Continuidad de Negocio es la de asegurar que las áreas organizacionales de la ANH estén preparadas para responder a emergencias producidas por una interrupción, recuperarse de ellas y mitigar los impactos ocasionados, permitiendo la continuidad de los servicios críticos para la atención de clientes y servicios comprometidos.

MINISTERIO DE GOBIERNO INAUGURÓ CENTRO COVID-19 PARA POLICÍAS

"Estas gestiones, a la cabeza del Ministerio de Gobierno, fueron posibles gracias a un acuerdo mancomunado con nuestra Policía Boliviana, a través del Comando Departamental de Tarija, el Ministerio de Salud, la Alcaldía Municipal, el SEDES departamental y otros", con estas palabras el Ministro de Gobierno, Eduardo del Castillo, inauguró un centro de aislamiento para policías que contrajeron el COVID-19, el cual estará a cargo del Comando Departamental de la Policía de Tarija.

Este centro, que cuenta con 25 camas, es una tarea enmarcada en la Estrategia de lucha contra el COVID-19 al interior de las filas policiales, a través del cual ya se entregaron salas ETI para el tratamiento de los pacientes positivos y se realizó un rastrillaje masivo entre todos los funcionarios de la institución del orden.

"Adicionalmente, se adquirieron seis tubos de oxígeno para Villamontes, Yacuiba y Cercado, además recibimos la donación de otros 2 tubos de oxígeno. Se implementaron dos consultorios ETI en coordinación con la Caja Nacional de Salud en Tarija, y se gestionó con el municipio que el Albergue Municipal pase a convertirse en un Centro de Aislamiento con 80 camas para nuestra Policía Boliviana", explicó el Ministro.

Exhortó a los efectivos de la institución verde olivo y a la población en general a continuar con las medidas de bioseguridad, porque "como Gobierno estamos haciendo todo lo posible", para evitar mayores contagios y realizar el tratamiento respectivo a quienes contrajeron el virus.